朝鮮日報
朝刊
株式會社 朝鮮日報社

社說

棉代作의 産米制限策

一

最近農林省調査에依하면 日本의旱害는 總面積二十萬七千餘町步요 總損害額三千五百九十萬餘圓이라고하는바 그만한被害가決코적지안한것은아니로되 一千萬餘石의莫大한持越過剩아래 米價의低落을 解消하기에는 아즉도充分치못하다。그래서一時旱害騷動으로써 잠잠해잇든豐作恐慌은 요지음다시再燃되야 政府에서는 勿論各方面으로부터 重大한論議의題目을삼는다。朝鮮은 日本과反對로 歷次大水災에依하야收穫皆無가 二十萬町步일뿐더러多雨로모폭이가잘生長되지안코또베이삭이고르게나오지못햇다고하니 二千萬石의突破는헛된推測에不過하는同時今後旱冷과萎熱病이업스리라는前提미테서지오平年作을預想케된다 그러나日本의豐作恐慌은朝鮮米에對하야 直接間接重大한影響을던지는것으로 平年作이라고해서特別히그影響을 免하기는困難한일이다 年來朝鮮米의日本移出은 日本地主와米穀商人等에對하야 眼中의釘이되야잇서서그들은 어느機會를어더서든지그根本的阻止를꾀하기에 게으르지안햇다 그들로보아 今年의豐作恐慌은 絕好의好機니이러한好機를 헛되이놋칠리 萬無다

二

朝鮮米의 日本移出을阻止하는대는 첫재間接으로 그生産을制限하는것과 둘째直接으로그移出을制限하는대잇스니 요前者農林省主催로 米穀協議會를연다고할때도 이두가지對策을中心議題로걸려든것이 事實이다 米穀協議會만은 有耶無耶中流産이되얏다고하나 그러나 絕對로放心을許諾치못할것이니 政府當局者로서도 農村의窮乏을緩和키爲하야物價의不均衡을調整키爲하야 米價를昂騰시키고자하나그昂騰策의위선可能한것은 朝鮮米를犧牲시키는그것이다 去八月五日金澤市에서開催된 日本縣農會大會에서도 朝鮮米에對한問題가論議되어 그對策의急速講究를 拓相에게要望키로 決定되얏섯다 그래서五六日前 十名의農會長이 그大會를代表하야 拓相을訪問햇든바 拓相은 朝鮮에잇서 棉花代作으로 産米制限을行할方針이라고 答辯하얏다 拓相의 말을들어 棉花代作의産米制限策은 이미政府의 既定方針으로보이나 朝鮮農村에對하야는 그보담더無理한 要求가업다 첫재沓田으로고치는대 損害가莫大할것이며 둘째一般的으로 普遍化되야잇는米作을廢하고 서투른棉作을行하는대 損害가不小할뿐이아니라셋재棉花價는 國際市場에支配되는것으로 어느程度外지의補償案이잇다고한대도 絕對로一定한 價格維持를바라기는不可能할것이다 要컨대 朝鮮米의 日本移出阻止는 그것이生産制限이든지 移出制限이든지 모도다 日本農村의救濟로써 朝鮮農村의 損害를强制하는대 지나지못한다 日本農村보담도 더一層疲弊코衰殘한朝鮮農村에向하야 그와가튼犧牲을强制한다는것은 넘어나甚하다

三

政友會側은 方今米穀對策을 爲하야 臨時議會開催를主張하고잇스나 臨時議會를열지안트라도 來議會에잇서 米穀對策이 相當히問題될것만은 明瞭하다 이에잇서 棉代作의産米制限策이 當然히上程될것이요 또當然히可決될것으로 미뎌두어도조타 아니 朝鮮米는生産制限에서처지안코 한거름더나아가 高率의 關稅로써 日本移出의制限까지를 아울러企圖할는지도 모른다 그러나 日本內의米消費數는 大正六年의一石一斗三升餘로부터 近年에이르러 一石一升으로激減되야 人口의增加와는正反對의現象을 나타나인다 日本內의米消費高를 增加시키지못하는以上 아모리朝鮮米의日本移出을阻止하얏자 米價低落에對한根本的問題를 解決하는것이아니다 政府當局者여! 觸角을 좀더넓힐必要는 잇지안할가?

中部中國民衆의 抗日熱去益熾烈

全國黨部는冊子配布코 對日工作緩和에努力

【電通南京四日發】全國各級黨部에서는停戰協定과抗日工作에對하야冊子를配付하고一般民衆에게對日工作緩和에對하야努力하고잇는바 市黨部서는 九月八日부터三十日까지의三日間各省의黨組織主任을 南京에召集하야 今後抗日工作에關하야 適當한方法을講究하기로되엿는데 中部中國民衆은抗日熱은去益熾烈하여간다

對日方針其他에 宋黃兩氏意見一致

【聯合東京電話】先般歸國한南京政府財政部長宋子文의對日態度에對하야서는 各方面에서重大한注目을하고잇는데 去八月三十一日 九月一日二回宋과北平政務整理委員長黃郛와會見한內容이 四日當局에報告된바에依하면 宋 黃의會見에서黃이日中停戰協定 締結北中政權樹立北中 統制案等을 說明하고 諒解를 求하엿슴에 對하야 宋도明確히是認하엿다 하며 또兩者는今日外지未知의사이엿슴으로 今回會見에서長時間동안 廣汎히一般外交方針特히對日方針等의意見交換을하야 對日外交에對하야서는獨自의 見解를가진것가트며兩者가全部的으로 一致하엿다고는말하기困難하나今後南京政府의確定意見은모다 蔣介石의裁定으로 決定되게되야 北中에關한宋黃의 意見은 全然一致하엿슴으로黃郛는 目下로서는廬山으로갈必要가업서 南京서一路北平으로도라갈豫定인바 萬若蔣介石의 希望이잇스면一時廬山으로갈는지도모른다

經濟委員會 權限擴大 宋子文熱心活躍

【電通上海三日發】今般歸朝한財政部長宋子文은全國經濟委員會를擴大하야 全國建設會議의中樞機關으로만들기로 決定하고目下 右組織法을起草하는中인데 同會內에는聯盟技術連絡員辦公處를 設置하기로되엿다 國際聯盟의派遣委員『라이히만』氏의到着에따라同會議의活動은자못注目된다

松井京大總長 栗屋次官과會見

【聯合東京電話】松井京大總長은四日午前七時十五分東京驛着列車로東上하야 同八時文部省에서菊池秘書課長을會見하고同十時十五分栗屋次官도 參加식혀 同總長으로부터其後의京大問題에對하야 東北其他로부터 講師를招聘하야 大體開校하기로되엿다 後에남은講座는適當한人物로써補充할豫定이다 助敎授가辭表申達을督促하고잇다는데對하여는 아직法學部長으로부터아모것도듯지못하엿다고報告하고 今後對策에 對하야 種種協議하고 同三十分辭去하엿다 同日赤間專門學務局長이 帝國美術院會議에出席하기때문에不在하엿기때문에 再次明五日 同局長을參加식혀再次會見할豫定이다

日本又復挑戰!

倫敦條約條件離脫코 秘密裡大量軍艦建造

『데이리、헤랄드』紙論說

【電通東京電話】出淵駐米大使로부터의 四日外務省着電에依하면一日附『데일리헤랄드』紙는『日本은又復秘密裡에挑戰한다』고題한如左한煽動的 記事를揭載하엿다

日本은倫敦條約의 條件을離脫하야 大量의潛水艦을部分的으로作製하야 橫須賀、吳에保管하고잇는바 同軍港는數日內로 이部分品을全完한軍艦으로만들수잇는 機械裝置를가젓다한다 또極秘裡의小型驅逐艦을建造中인바 이것은 乘組員의健康保持를考慮하지안코 性能發揮만을企圖한것으로完成한後는 現今의驅逐艦의 効力上가장 有力한武器가될것이다

英國의造船計劃 躊躇할必要업다

英國海軍側有力者觀測

【電通東京電話】松本駐英大使로부터 外務省着電에依하면 一日附『데일리텔리그랖』은英國海軍通『바이워터』氏의談이라고하야左와如한注目할만한報道를 揭載하엿다

英國今回의造船計劃이倫敦條約에抵觸된다는 議論이잇스나 一九三四年度海軍豫算中의巡洋艦五隻及驅逐艦十四隻의建造案이 通過되면一九三七、八年度前에는完成되지못할것임으로何等條約違反問題를生치안코 米國은産業復興見地에서또日本은國防上의立場에서 各其造船計劃을樹立하는以上英國은新計劃實行에躊躇할必要가업고오히려一九三五年會議에倫敦條約改正을避키어렵다는것과 今後二年後의巡洋艦多數가 老朽케되는現狀에鑑하야此를促進하는것이가장肝要하다

【本社主催 一週紀行】

風光明媚한 瑞西國山川 (二)

李順鐸

『미라노』를作別하기는 六月二十九日午後二時이다 伊太利를出發하야 歐羅巴大陸에서는汽車時間表가 二十四時間制로作成되여잇음으로 午後二時이면 十四時라고불너서 初參의나에게는 처음에는 서투럿으나、차차익은즉 오히려이것이午前이니午後니 부치는不便이업서 차라리나은것갓히생각된다 何如間十四時에出發한汽車는 二十時 좀넘어서 瑞西의『툰』(Thun)에 到着하엿다 나의目的地는 瑞西首府『베룬』(Bern)이지마는 『베룬』에서자는것보다는 景致조흔『툰』에서자는것이瑞西의景致를보는데는 더욱조켓다는 엇던外人의勸告로因하야『툰』에서 下車宿泊한것이다 『미라노』에서 國境『이셀』(Iselle)까지가는데의景致는 아마伊太利에서도 보기드믄景致일것이다 鐵道沿邊여긔저긔에는 大小湖沼와 그에遊覽하는 大小舟楫의往來 沿岸에 茂盛한 針濶葉樹의鬱蒼 點點히散在하는 旅館別莊等은 꼭畫幅이다 特히『마루조리나』(Maljorina)湖畔을 다를때의 바[illegible]에바친印象은 어제생각해보아도 이즐래야이즐수업다 國境『이셀』에이르른즉 日氣는 갑작이치워진다 여긔서부터알푸쓰』의有名한『심푸론』山(Simplon)을넘으면 瑞西國인데이山은實로

海拔一萬

餘尺 夏에서 우리본즉 山腹부터以上은白雪로잡북덮여잇다 여긔서汽車內에서도 外套가必要하다 이山을넘으려면山腹에서『심푸론』터늘을지나는데 大小二十隧道를지나기에急行車로서꼭 二十八分이걸닌다 이때의 伊太利氣候는朝鮮의九月末의日氣비슷한데瑞西에는 十月中의節候나되는듯하다 이山을넘어서 瑞西의內地로드려가는데의 沿途는꼭朝鮮의 金剛山中을 車로가는듯 곳곳이 瀑布요 곳곳이奇岩絕壁 그러면서도 人工은어대外지든지맛처서 莊嚴한自然은볼만하게 征服되여잇다 아! 人力의偉大여! 山谷間에흐르는물은군데군데(水門)로물막이여 流量을緩和하고이를利用하야그流域의

多小平坦

한곳에는 모다牧場으로耕作되엿다 어데하야 힘닷는데까지는 모도다! 牧場이다 牧場이耕作되엿다고하면 우수운말갓지마는 瑞西서는牧草도 集約的으로耕作하야 飼牛飼馬飼羊等에利用한다 그耕作收穫方法의妙는 朝鮮서는到底히想像하기어려웁다 나도처음에는 무엇이저러케妙하게耕作되엿나하고 알기에苦心하엿다 瑞西는中央部多少平野라고할만한狹地에서는 小麥馬鈴薯菜蔬等의耕作만을多少볼수가잇지마는大體로는全部가牧場이라하여도 틀님이업슬것이다 그리고伊太利의家屋은 大部分이大理石 石灰石等의 白色建物인데 瑞西에드려선즉 赤灰色의煉瓦製造建物이만라 그外形에나타나는 家屋制度의差異로부터

人情風俗의 差異

外지도 엿볼수잇는것갓다 『툰』은 瑞西의 一小村都市지만은 景致가佳麗하야 內外人의 遊覽客은 거의아니머무르지아니하는이가 업다한다 그山容水色의 妙는 비록小規模이지만은 瑞西의代表的雅都이라하겟다 이곳에는 瑞西一의競馬場이잇고 陸軍飛行場이잇는데 이陸軍飛行場에는外國人이라도 누구든지自由로觀覽할수가잇다한다 永世中立國인만큼 軍事의秘密이잇슬必要가업슴으로 小規模이지마는 模範的으로施設하야 內外國人의觀覽에供하는것갓다 나는湖畔의景致조흔旅館에서 永遠히흘너내려가는물소래를드르면서 一夜를지내고 翌日에는『인터라켄』(Interlaken)을向하야 歐洲第一高峰

『處女峯』

(Jungfraujoch)에登山하려고 計劃햇든데不幸히 每日降雨하야 登山할수가업다고 二三日만더逗留하라하나 나의旅程은 이를不許함으로할수업시斷念하고 首府『베룬』으로向하엿다

◇

『베룬』은 千八百四十八年以來 瑞西의首府된곳으로서 人口겨우十萬을算하는 小都市이나 景致조키로 또한 有名한 都市이다 이都市는 千百九十一年에 開始되여 古代式建物은만흐나 伊太利의諸都市에比하면 그規模에잇서서나 建築美에잇서서나 멋層떠러진다 그러나 市街의整頓은 오히려伊太利를凌駕한다 더욱히 市街地의平地에서 幾百尺아래로흘너내려가는 屈折甚한『아르』江(Aare)에 二重三重으로 架設한 長이幾百尺되는橫梁의設備는그 人工의妙에놀나지아니할수업다 要컨대 이市街地는高原에處하고 江도그

峽谷深處

흘너내려가기때문에 市街의交通은 橋梁에依하지아니하면할수업는것이다 그中特히『키르헨펠드』(Kirchenfeld)橋는 [illegible] 이에서부터東으로바라보는『알푸쓰』山은 그야말로壯觀이다 萬年雪의『알푸쓰』山은 그리고이長橋下幾百尺의江한便에 平地를利用하야 設備해노흔競技場은 奇靜한곳에만드러노흔것이다 이競技場의 여긔저긔 피가끌코 살이뛰는靑年男女의 競技하는光景을볼때 나는문득 十四世紀末

結局瑞西의 獨立을達成

獨逸의『루돌프』(Rudolph)大王時代에彼『합스부르그』(Hapsburg)家의虐政에憤起하야 『루체른』(Lugern)湖畔의有名한三十人勇士를聯想햇다 『위리암·텔』以下 이勇士들의피는 尙今瑞西靑年男女의血管을通하는듯

佛蘭西金本位 危機에再次直面

和蘭、瑞西等金本位國도 『인풀레순』으로轉向形勢

磅價의急激低落으로

【電通東京電話】八月下旬以來로磅은急速한落調를過程하고잇다 三日入電에依하면三日英佛爲替는八十法二十五와 安値를보이고弗의低落에도 不拘하고磅安定으로唯一한依賴點으로하야잇는佛國의金本位는再次非常한危機에陷하야歐洲諸國은再次混亂에陷하게되엿다 磅의最近急激히低落하게된原因은 一、弗安에對抗하기爲한 爲替低落의放任 二、스털링(英貨)블럭形成에依한英佛爲替米貨資金의廢止等에서 起因된다고한다 그리고右結果로法貨만이 顯著히高騰하야 國際貸借는急激히惡化하야

一、財政의赤字에依한公債發行과 인풀레순으로의轉向은必然의形勢다

二、米國、英國兩國이다佛國의金本位維持에 助力할可望이업는情勢에잇다

佛國의金本位는 前回以上의危機에陷하엿고따라서 和蘭、瑞西외가튼金本位國도 金本位制로부터 離脫하야 不可避的으로『인풀레순』으로 轉向하리라고思惟된다

『부라질』政府 軍艦建造入札發表

【電通東京電話】四日林『부라질』駐箚大使로부터外務省에報告된 報告에依하면『부라질』海軍省은 日本及歐米七個國間에對하야 軍艦建造入札을 計劃하고잇든바 右入札을許可하기로되야 來十二月十五日落札하엿는데 右八個國의『부라질』大公使館에서 受付한다고發表하얏다 日本外務省에서는 이報告에對하야 日本서도三菱 川崎其他民間造船會社가 入札에參加하기를希望하고잇다

北鐵交涉 數日內開催

『카』氏退院

【電通東京電話】北鐵交涉露國代表『카즈롭스키』氏는 過般來聖路加病院에入院治療中이든바 四日에退院하엿다 또莫斯科로부터派遣된『베쥬니코프』氏도三日東京에來着하엿슴으로第五次交涉도 數日內에開催될모양이다

新駐中英公使는 聯盟內有力分子

任命理由는聯繫策動?

【聯合東京電話】駐中英國公使로任命된『카드간』氏는 英國의聯盟部長으로 過去十年間英國『즈네브』間을 頻繁히往復하면서 過般日中問題聯盟總會와理事會에도 『싸이먼』外相『에덴』次官을幫助하야 活動하고 十九人委員會에도 歷次英國代表로 出席한일이잇다 現駐伊大使요前聯盟事務總長이든『드라먼드』氏와갓치 英國外務省內의權威者이다 그러나氏는 中國及東洋方面의 外交官으로서는 經驗이업는사람으로 英國外務省이 東洋에對한 經驗者를 無視하고 辣腕家인『랑프손』氏의後任으로 特히聯盟部長으로잇든『카드간』氏를拔擢하게된것은 理由는聯盟衛生部長『라히만』氏의渡中과 宋子文의歸國으로 聯盟과中國의將來關係가緊密化하려는데잇서特히注目된다 今日英國의對中外交는聯盟과 密接한關係를갓고進行되리라고觀測된다 『라히만』氏는才氣煥溢한데比하야『카드간』氏는事務家로 特히氏는親中家라는世評을들은일은업다

土地收用令의 改正된適用範圍

社會事業其他公共事業의 圓滑을期키爲하야 土地收用令을改正하야 適用範圍를擴大식히기爲하야改正案을 法制局에提出하엿든바 近日審議를終了하고 御裁可를經由하엿슴으로 近日公布實施할豫定이다 改正案의適用範圍는 左와如한것으로모도事業遂行上極히便利케될터임으로 特히自動車專用道路에對한收用令의適用은 今日外지如斯한道路가업는 朝鮮에잇서其開設을促進하는것이라고하야 半島交通發展에期待를屬하고잇다

自動車專用道路 市街地 索道

土石砂礫採取 社會事業一般

神社神祠

兩論對立으로 滿洲事件費未決

陸軍省部聯合會議서

【電通東京電話】陸軍에서는 四日午前十一時省部聯合會議를開催하고 陸軍省으로부터山岡軍務局長以下가出席하야 關東軍에關한重要問題를討議한바 兩論의對立이잇서 議論이決定되지못하엿슴으로 機會를보아再開하기로約하고 午後一時에散會하엿다 右問題는昭和十年度滿洲事件費를決定할根幹으로 右省部聯合協議會에서 右決定이넘우遲延케될時는 省部最高首腦部의決裁를어들모양이다

『쌈라』會商에 雙方이友好的

『썬데이、타임스』論調

【聯合倫敦三日發】當地『썬데이、타임쓰』紙는三日紙上에『쌈베이』特派員의報道로『쌈라』會商에關하야左와如한興味잇는報道를揭載하엿다 『쌈베이』紡績聯合會는日本代表一行의『쌈베이』到着을機會로印度各地紡績代表者와의間에 豫備折衝을行할決心으로當業者間에 各其代表에對하야協議하고잇는데『쌈라』會商의開催期日은 目捷間에迫到한바 昨今 日印兩國政府는모도會議의前途를極히 好望視하고 日本代表가『攜行한政府의訓令은 極히友好的이라』고하야『쌈라』會議는 반드시良好한成果를收得하리라고確信한다 公式折衝에잇서서도何等紡績에만局限치안코 印度의『덤핑』防止와關稅等일리各種産業全般에亘하여잇다 또한『쌈라』會商의結果日印兩國雙方이다滿足한解決을어드리라고確信한다고述한다 다만三十一日中央議會에서『사마』商務長官은『日本의印棉不買決議는何等効力이업다 日本行棉花의輸出은『뽀이콧』을實施한後에도오히려增加하고잇다』고 發表하엿는데此에對하야東印度棉花組合에서는 左와如한見解를갓고잇다 右는全然錯誤된見解로 問題인輸出棉花는모도『뽀이콧』을決行하기前에締結한 契約에依據한것이다

歲出豫算의總額 二十億不超方針

國防充實計劃에는相當額計上

主計局查定進行

【電通東京電話】明年度歲出豫算編成의基礎工作은이미大藏省主計局에서 第一段階인各省要求豫算의說明을大綱聽取하고第二段階인查定에入하려고捗進식히고잇는데 이에對한主計局의意氣는大要左와如하다

△編成의理想 九年度豫算에서는 時局匡救事業도大略豫定과가티 初期의目的을達하야 經濟界의前途도亦漸漸一道의光明을認하게되엿스나 다만世界經濟會議의決裂에伴한國際經濟의破綻 華盛頓 倫敦兩條約改訂期限의切迫에따라 國防計劃充實에要하는 相當額의經費를計上하지아니치못할狀態에잇서 國防充實費에關하여는陸海軍兩當局과 愼重協議를거듭하야政局의前途에不安이업게하도록 期待하고잇다

△編成의目標 各省의新規要求額에 對하야는 可成的既定經費의節約에依하야充當식히고 既定經費라도 今日이미經費의必要가업다고認定하는것에 對하야는 이것의削減을하고又物件費와갓흔것도 全國各地의經濟事情에卽한 物價指數로써裁定하야 濫費의排除에努力하며海軍第二次補充經費滿洲事件費 時局匡救費等에關하여는財政計劃確立의 理想에照하야 要求額은 相當減額할 方針이다 卽新規要求總額十三億圓餘에對하야이것을五六億圓程度에멋치어基準豫算十四億二千萬圓과 合하야總豫算總額二十億圓을超過식히지안케查定의目標를定한다

共軍攻擊에 飛機出動

大量爆彈輸送

【聯合福州三日發】中國軍艦海翔號는 二日午前廈門으로부터 福州에到着하엿는데同艦은飛行機用爆彈約百箱을 搭載하얏다 이것으로共産軍에對하야 近日空陸으로 總攻擊을開始할모양이다

蘇總領事更迭

京城駐在『쏘베-트』聯邦總領事『알렉산더-르·이토킨』氏는 今般歸國命令을接受하엿다 同氏는再次歸任치안코 後任은敦賀駐在領事『쌰베로프』氏가總領事代理로赴任할터인데『이토킨』氏는『쌰베로프』氏의着任을기다려出發키로된바 九月中旬에歸國할豫定이다

今井田總監 永井拓相訪問

【聯合東京電話】今井田政務總監은四日午前十一時三十分永井拓相을訪問하고朝鮮統治前般救恤金을下賜하신 水害情況明年度豫算大綱等을 報告하고種種協議한後正午에辭去하엿다

人事·集會

▲牛島內務局長 今夏의風水害被害와救護狀況을視察키爲하야二十九日來慶南全南地方으로出張한牛島內務局長은四日午後五時着列車로歸任하엿다

▲第二回 朝鮮齒科醫學會總會 第二回朝鮮齒科醫學會總會는九月二十三日京城齒科醫專講堂에서開催할터인데 朝鮮에서百四十名滿洲에서八名 日本에서二名合計百五十名이出席할豫定이다

▲關口聽氏(專賣局庶務課長)要務協議次로七日 二週間豫定으로渡東

▲美鍋斗氏(發明學會理事)三日朝北道地方으로出張

共黨兵營二個所와 雄據土窟七十餘個殲滅
吉淸嶺서被奪食糧物等奪還
間島古城子에서

【間島支局四日發電】 긔보=왕우구(王隅溝)의길청령(吉淸嶺)상에나타낫든공산당을철저히토벌하기위하야간도파견부대는 백초구(百草溝)국자가(局子街)에잇는일만군경(日滿軍警)을지휘하야왕청현송림동(汪淸縣松林洞)의고성자(古城子)에모혀잇는것을닥지하고삼일새벽을긔하야공산당원을포위하고 일제사격한결과 지난이십팔일에략탈되엿든식료품과일용품전부를 차젓고공산당의 본거를습격하야병영두곳과크고적은토굴칠십개소에 잠복하여 잇는공산당원을일거에무수히죽이어막대한 손해를주엇다 일방공산당편에서는이급변을당하자곳삼도왕만(三道王灣) 근처오지로다라난사람도만흔모양이라고한다

颱風이남긴足跡
千二百餘住民이 漲水로避難準備
高城、蔚珍、原州間交通杜絕
農作物의被害도莫大

【江陵支局四日午後發電】 일일부터 강릉(江陵)을 중심으로 동해안(東海岸)일대에는은임업는 호우가 퍼붓더니삼일에이르러서는폭풍우로변하야 삼일강릉부량은 일백팔십오미리로 하천의증수는 물론 금일오전열시현재 남대천(南大川)의수위(水位)는「메돌」륙신오센치로 증수되야 강변에잇는 빈민토막들은 류실됨을피할수업는 현상으로그들은전부 가구를뒤집어 메고읍내 어시장부근으로 피란하얏다또한읍내옥천정(玉川町)일대도침수되고잇서 주민들은(이백삼십오호 일천이백팔십칠명)피난할 준비하고잇다 호우로인하야 강릉을중심으로 고성(高城)원주(原州)울진(蔚珍)관하가모다가 교량과 도로의류실로교통은단연히 두절되야 강릉과부산(釜山)간의 전신도 고장이발생하얏다 이번폭풍우로 인하야농작물과 어업방면에도 피해가만으리라는바 해안일대의 폭풍은금일오후 여덜시까지 경계되야잇고 지금도호우는 의연히쏘다지고잇다

風浪으로 日滿連絡船缺航

【聯合門司電話】 충승제도(沖繩諸島)를엄습한태풍은 이일조선해협을북진하야 이로인해 부근해상은 근래처음보든 풍랑을 이르켜 대판상선일만련락 정기선(大阪商船日滿聯絡定期船)은모다각지로 피란치 안흘수업게되얏다 동항로의 대련(大連)을향하든배는이일문사(門司)를발의「아메리카」환이바 동일저녁당진항(唐津港)에 불시기항하야약일일간은 피난하고 삼일오후출발하고 그다음날 출발한「우라루」환도당진에입항하야목하 피난하고잇는바 또다시사일아츰 문사귀항인「우스리」환도 목하남조선 칠발도(七發島)부근에 피난중인바 이것도약하로동안이나 여러져 오일문사에입항할 예정이다 사일아츰귀항할우선천진항로(郵船天津航路)의장안환(長安丸)도목하의형편으로는 입항할 희망이보이지안는다.

三千米鐵路浸水
各地電信交通이杜絕
慶北地方暴雨被害

【大邱支局四日午後發電】 어제밤부터 퍼나리는 폭풍우는경북천도에 쌔치어 우량은영천군(永川郡)금호면(琴湖面)에이백십오「미리」를위시하야 경산(慶山)일백십륙、대구(大邱)구십삼「미리」영주(榮州)이백오십오「미리」로써 경북관내의 피해는 삼일까지의 경찰부입전에 의하면 전부문어전집이 십이호 침수된집이 삼백이십팔호 류실된것이 십호요 철도선로침수가 다섯군데삼천「메돌」이며 농작물의 피해도 상당히 만으리라는데 측후소의관측에의하면 일긔는 점점회복되고잇다한다

【大邱支局四日午後發電】 동해중부선(東海中部線)은 하양(河陽)금호(琴湖)간의선로침수약이천「메돌」을 위시하야 다섯군데 삼천「메돌」의 선로가침수되야 교통은 두절되고 당분간개통될 희망이업다 또한 의성(義城)안동(安東)영양(英陽)을중심으로한 자동차선로는 전부두절되얏다

【大邱支局四日午後發電】 이번폭풍우로인하야대구(大邱)경성(京城)간대구포항(浦項)간청주(淸州)창천(倉泉)간의전신전화선은 불통이되얏는데 곳개통은되리라한다

택씨에轢傷

사일오전 열시사십오분에 시내원남동 일백사십이번지에 사는자동차운전수 강인봉(姜仁鳳)(三○)의 운전하는시내「사구라」택시의자동차와 경전케류십오호열차와 시내인의동(仁義洞) 이십번지압헤서 실수하야 충돌하엿는데그통에 엽헤잇든 시내련건동(蓮建洞)일백오십사번지에사는김씨(金氏)(二四)라는 로파와동번지 김종남(金鍾南)의 장녀양순(陽順)(五)의 두사람이부상을당하야 방금부근에 잇는창경(昌慶)의원에서 치료를 밧고잇스나 다 부상은그다지심하지 안은모양이라한다

輕油爆發로 十四名負傷

【電通名古屋電話】 지난사일오전일곱시반경에 애지현 포군정(愛知縣蒲郡町)동천(東川)에잇는 동천(東川)「택시」운전수안등수부(安藤秀夫)가대형(大型)「뻐스」에승객이십사명을 실고 달리든중「개소린」에불이나고 폭파되야 승객십사명의중상을당하얏다

義捐金喜捨金도 寄附金條例로取締
會員制金品徵收도許可必要
九月부터實施된寄附取締令

긔부금품 모집취체규측이 소화팔년 팔월오일 조선총독부령제칠십륙호로 개정되어 금구월일일부터 시행되엇다 본래의규측은 단지「긔부금품」 모집을취체하엿기때문에 단체를 조직하야가지고 회원으로부터 회비로금품을징수하든바 또는 의연금(義捐金)이나 희사금(喜捨金)이라는 형식으로 금품을모집하는것은 그취체의범위밧게 잇섯든것이기때문에 이런형식으로 한다면 당국의허가업시도 금품을 모집할수잇섯는데 이번의 개정규측은 이러한것조차 취체범위안에너어 금품을모집하려면 엇더한 일홈으로하든지 반드시 당국의허가를 엇지안으면 안되게되엇다 이에신구규측의조문을 들어보면 다음과갓다

舊令 第一條 엇더한名義로함을不問하고寄附金品을募集하려고하는者는 左의事項을具하야道知事에게出願하야許可를受함이可함(下略)

新令 第一條 寄附金品을募集하려고하는者는團體加入에依한會費等의徵收 災害救助義捐金의募集其他엇더한名義로써함을不問하고左에記한事項을具하야道知事의許可를受함이可함(下略)

秋空一碧의好日! 遠來健兒의虎躍
開戰十五分에培材軍한「골」
興文軍對培材蹴球戰

경성에원정온동래흥문(興文)중학축구단 환영경긔의 첫날은배재고보운동장에서 흥문대배재의 대전으로 개최하게되엇다 오후다섯시에 장엄한입장식이 잇서량군이상례한후 주최측인 조선체육회리사 김규면(金圭冕)씨의환영사가잇슨후류호긔(劉皓基)씨의주심하에 경긔가 개최되엇다 시작한지 십오분만에 배재가먼저한골을엇고 이어서 경긔는백열화하야 관중의 맹렬한성원리에 계속진행중이다 흥문중학팀은 조선류학생들로 조직한단체로 일본에강팀의 명성을어든팀인데 이번방한을 긔회로

三井財閥專制下에 統制되는七道燒酒
表面은平穩히進行됨가트나 當業者反對는猛烈

경긔도 이북칠개도에서 생산되는 조선소주를 한손에너으려는 삼정물산주식회사 경성지점(三井物産)의 소위소주통제의획책은 느디어구월부터는 실시하려고 각각으로계획을 진행중에잇서 빠빠로계획이 원만히진행된듯이 선전되고잇섯는데 그실상은 일부소수의찬동자가 업지는안은모양이나 통제안의 내용이란것이 생산자를극도로 구속하는것이어서 생산자측의 반대가만어 아직도그성립까지에는 전도료원한모양이다 한마데로말하면 통제안이란것은 삼정회사와 생산자측에 공동판매조합을두어가지고생산되는술은판매조합의손을 거처가지고 다시삼정회사에게위탁판매케하려는것인데단순한 위탁판매가안이고 다수한생산자들의 영업의 권내용을삼정의수중에 너어가지고 생산과판매를 전혀삼정의 지배하에두려는 놀라운계획이다 이가티하면서도 삼정회사측은 언제나 안전한지위에서 안정한리익을취하게하고 손해가 잇는때는생산자측의 부담이 되게하려는교묘한것으로 이통제 안이실시되는날에는 다수조선인으로 경영되여잇는 양조업자들은 삼정회사의 긔반밋헤와서 서지못하는형편에빠질념려가만어양조업자들은업자의사활문제이라고통제안을맹렬히반대하는동시에삼정회사에도렬히공격을하고잇다

生殺與奪權가진 問題의白紙休業屆
一毫의違約이라도잇슬時는 釀造免許權은三井에

통제안의내용이생산자의립장을무시하고 얼마나 삼정회사의일방적리익을 도모한것인가 를 알기위하여서는 소주통제 긔준으로 하게것다는삼정회사의각서(覺書)란것을보아도 알수잇다 그내용의일부를 소개하면

一、각도단위로공동관매조합을조직하야 각제조가에서 공동판매조합에 판매를위탁하는동시에 삼정회사에 판매권을재위탁케한다

一、삼정회사에서인수하는제품의가격은현행률(現行率)에 어상으로하고 생산원가에서 일도(度)에최저일원이상의리익을부처가로한다

一、대금지불은 삼정회사에서직접제조가에 삼십일연불(延拂)로하고삼정회사에서 융통금하는 일보백원에 대하야이권으로한다

一、각제조가는장래의위약할경우의 보증으로 기개년간매석에대하야 적립금으로 수의중에서 일원식을 삼정회사에적립케하고 일개년후마다 반액식돌려준다

一、각제조가는 관매 통제상백지폐업게(白紙廢業屆)를각도공동관매조합을 통하여 삼정회사에 제출보관케 하고공동관매조합의 결의에 의하여백지폐업게를 행사케 한다

一、삼정회사의 재위탁 관매수수료는일도에오리(五厘)로하야 제조가로부터 직접삼정회사에 지불케한다

는등으로 삼정회사의 리익취하려는방법이 얼마나 일방적인가는 일목요연하다 즉삼정회사에서 위탁밧는술을판매도에 한일원식계산하야 삼십삼도술에 한섬이면 삼원의리익을 먹고도다시 판매수수료로 일도에오리식 계산하야 일원오십전을 먹것다는것이고또 만일에 위약하는때는 상각하야 각제조업자에게서 白紙廢業屆를 거입치안은 폐업게를바더두엇다가 경우에 닙아서는 제조업자의 영업권을빼앗으려는 복안이니 삼정측이얼마나 독단행위를 하려는것인가를알수잇다

物品委託者가 保證金을添附
理事選任도三井任意

중간관매긔관이라는 공동판매조합의 조직규정을본다면 더한층 한심한것이잇다 별항각서내용에도 소위보증금이란것이 잇섯지만 관매조합에도 조합원은 소위신인금(信認金)이란것을조합에 바친다는 제도를만들어가지고 취인보증금으로 삼정회사에 긔탁케하엿스니 제조업자는 물품을맷기고도 다시신용청도가 미덥지안어 보증금을바치게하얏스니 웃까지 제조업자의립장이란것은 무시되고잇다 그리고 조합을주재하는 결의긔관의구성분자가되는 리사회란것은 대표리사와 리사를 조합원중에서 선임하되 삼정회사와협의결정한다하엿스니 이것도 리사회의존재란것을 완전히 삼정회사의어용긔관으로 만들겟다는 것이다 그리하야삼정회사의 어용긔관이 조합리사회에서 소주의생산비며 기타관매가격 또는관매방법을 결정케하려는 것임으로통제에들어 조합원이 되는날에는제조업자는 간판은 자긔것을 부치엇다해도 내용은삼정회사의것이 되고마는결과에 밋게될것이다

組合組織에 幾多難關
樂觀을不許

그러고 일부의선전에 의하면 칠개도중에서 개 공동관매조합이 성립된듯이 전해왓스나 다시알어보건대 함경남북도는 도저히 성립될가망이업고 황해도에서도 일부소수부동하는 사람이잇는모양이나 대다수가 반대하야 조합조직이 진행되지못하고잇스며 평북도와 강원도에도 일부분이 찬성하야 표면성립될뜻에 갓하고 잇스나 반대자가또만흔모양이며 평남도도 성립은되엿다하나 참가안은사람이 역시만흔모양이다

天道教青年黨 建黨紀念禁止

【元山】 구월이일은천도교청년당창립십수년긔렴일이라하야원산의 동당부에서도 긔념식을 거행하려고 하엿던바 원산경찰서로부터 금지하얏다한다

天氣豫報

北西風晴

氣溫 最高二四度四 最低一八度九 今日正午二三度六

九千圓大賊은 男巫三母子
◇三母子가共謀로

사일오전삼시이십분경에련건동(蓮建洞)에서발생된팔천팔백사십원의 대절도사건은 오전다섯시에 피해자로부터의 고발에의하야 사법계형사가 총출동으로 수사를진행하고 잇섯든바 아직병상에 누어잇는 피해자김춘삼(金春三)(?)의취조에따라 그전부터 그집내용을 잘아는이웃에사는 사내무당(박수) 지순갑(池順甲)(二五)을 중요혐의자로인치하엿다함은 석간에 긔보한바어니와 그후 동대문서에서 지순갑을 취조한결과 그의모가되는 박성녀(朴姓女)(五五)와 그의동생 지준갑(池俊甲)과 잡인이 공모하야 전긔대금을홈처낸것으로 판명되여 사건이발생한후 불과수시간만에 범인이체포되엿다 더욱 취조된범인 형제의자백한바에의하면 형이 그돈을 훔치려 드러간사이에 아우는밧게서망을보앗다하며 그들의모가되는박성녀는그돈을감추어두어서실로삼모자가알게한가족단결의대절도로이러한사건을 자주취급하는경찰에서도이야기거리가되여잇다고하며 훔쳐간돈팔천팔백사십원중에 몇원 입서젓다고하며 남은돈은무사히차젓다고한다

家屋轉落
石築이不完全
峴底洞에서

현저동비탈에 석축을하고 지엇든집이 밤중에 장마비에석축이 문허지는동시에 집채지문허저 일시대소동을 이루엇스나 다행이사람이나 짐승이나 죽지는아니하엿다 집주인은 현저동사십륙번지의 칠백륙십칠호 박윤홍(朴允洪)으로사일새벽두시에 집이문허지는동시에 그아레집을 짓고살든 동번지칠백사십구호의 림봉영(林鳳泳)(五六) 홍순칠(洪淳七)(六五)과 과부박승희(朴勝熙)(三九)등이 거주하는온돌과 학간식을파괴 하엿는데박윤홍의처는발등상하고가티살든 영신학교 삼년생 리동혁(李東爀)(一六)은얼굴이벼어젓고 홍순칠은 어깨와가슴을다치엇다 이근방에는 이와가티 불완전한석축을하고 집을짓고사는이가 수백호가되는바 금후에도집이 문허질념녀가 업지안음으로 큰문제라고한다

京城拳鬪俱樂部 日米拳鬪對抗
六日午後六時

京城拳鬪俱樂部主催의 日米拳鬪對抗戰은 六日午後六時부터 京城運動場庭球場에서擧行하게된바 旣報紹介한바와가치米國人「뗀•스듀워ー트」君은 米國職業選手로서 가장强豪인同時에 日本拳鬪界에잇서 오래된「코ー취」로 其神妙한業戰은 오로지 對抗戰에큰「쇼크」를줄것이豫期되는데 同君과對戰할多賀安郎君은 鮮滿拳鬪協會師範인職拳選手임으로 勝敗는莫上莫下할터이다 그리고 今番의挑戰은 去二日에擧行한多賀安郎對「보비윌스」의對抗戰의結果를보아 多賀가「보비」를判定으로물니치엇슴으로 多賀君과對戰케된것이다

遞信11…平實6

京日主催第十回全朝鮮野球爭覇戰準決勝戰은 四日午後一時부터 京城球場에서 遞信對平壤實業戰으로 開戰된바 다음과가튼「스코어」十對六으로遞信軍優勝하엿다

遞信	340100201=11
平實	000030120=6

殖銀14大田8

殖銀對大田戰은四日午後四時부터 京城球場에서擧行한바十四對八로殖銀勝

大田	004100300=8
殖銀	00006800A=14

十回體育데이 大盛況豫期
來月一二兩日間

來十月一日과二日(月曜)兩日間에亘하야京城運動場에서 擧行될恒例京城府主催 體育「데이」는第十回를 마지하야本年은一層盛大히開催하게되야 다음과가튼競技種目과 開催時日이決定되엿다

◇第一日(十月一日)◇ ▲陸上競技場에서午前九時부터府內初等學校聯合體操及競技(主催京城府)

同場所에서午後一時부터男子陸上競技會(主催陸上聯盟)

▲野球場에서午前九時부터聯合青年團決勝戰(主催青年團)

同場所에서午後一時부터府內公立普通學校聯盟戰決勝戰(主催京城府教育會)

同場所에서午後三時부터中等學校野球一예임(主催同上)

▲庭球場에서午前九時부터全朝鮮女子庭球大會(主催京城日報)

同場所에서午後四時부터府內實業團庭球試合(主催庭球聯盟)

◇第二日(十月二日)月曜◇ ▲陸上競技場에서午前九時부터全朝鮮女子 올림픽大會(主催朝鮮新聞社)

同場所에서午後零時四十分부터市內女子中等學校聯合體操(主催同上)

▲庭球場에서午後三時부터 府內實業團庭球大會主催(庭球聯盟)

▲野球場에서午後一時부터 專門學校以上野球戰 同場所에서午後四時부터實業聯盟野球主催(野球聯盟)

第二日의野球二예임에出場할은實業聯盟에서推薦할터이라한다

데杯豫選三回戰 獨逸全勝
◇對丁抹戰◇

【電通코펜하겐三日發】 데杯歐洲明年度豫選第三回戰 獨逸對丁抹戰은 獨逸三勝의뒤를니여三日單式에 獨逸二勝하야結局獨逸全勝하엿다

今日의運動

▲京日主催全朝鮮野球爭覇戰最終日=優勝戰 午後四時京城球場

▲四部리비協會朝鮮支部秋期리그戰 藥學專門對 龍山中學 戰午後三時半 龍山球場

▲京城實業庭球聯盟戰=遞信對商銀第三回(殖銀球場)府廳對鐵道第三回戰(朝鮮銀行球場) 各各午後四時부터開催

(寫眞은) 米國選手「뗀•스듀워ー트」君

도중성서 서예임을 하게되엇는바 날인오일에는 경성운동장에서 실업권수월과 상전하게 되엇다는바 첫기입의 볼만한승부로 인기를 쓰을고잇다

가을바람에살쩌는밤송이

日本中等蹴球界覇者 興文對徽文蹴球戰

日時 九月五日午后四時
場所 京城運動場 (觀覽無料)

主催 朝鮮體育會
後援 朝鮮日報運動部

鄕土訪問音樂會

日時 九月五日夜八時
場所 中央基督教青年會館

會員券=普通五十錢=學生三十錢

主催 日本音樂學校學友會
後援 朝鮮日報社學藝部

殺菌 防腐 利尿 三大作用

補藥은 漢藥이 第一

一、朝鮮의 漢藥은 그 効力이 天下에 有名합니다
二、補藥의 服藥時期는 只今이 第一입니다
三、平和堂은 全部新品藥材로 만 製造하야 朝鮮第一廉價로 販賣합니다
四、小賣도 乾材都賣價로 함으로 價格은 他藥局의 半額밧게안됩니다
五、그러나 藥은 全部最上新品이오니 藥을 注文하셧다가 舊品陳材이거나 不合意하시면 即時藥을 退送하시요

◉湯藥之部 (湯藥은 効力이 速效됨)

補陽補陰	六味地黃湯 (一劑代金今月時勢)	二圓
腎氣不足과 腎水不足엔	八味湯	二圓三十錢
特製	十全大補湯	二圓五十錢
特製	四六湯	二圓五十錢
氣血俱虛엔	雙和湯	九十錢
男女補血엔	倍四物湯	九十錢
腎氣强壯엔	腎氣湯	二圓三十錢
小兒榮養엔	肥兒湯	一圓二十錢
八九歲小兒榮養充實엔	水土湯	二圓五十錢
陰陽雙補와 腎氣强壯엔	鹿茸大補湯	八圓
婦人經度不調冷症帶下血症	調經種玉湯	二圓三十錢
六七十老人元氣旺盛消食行步健全祛痰治冷	却病延壽湯	二圓五十錢

◉丸藥之部 (丸藥은 服用하시기便利하며 効力도 長久합니다)

補陽補陰	六味丸 (一劑代金今月時勢)	三圓
腎氣不足과 腎水不足엔	八味丸	三圓五十錢
特製	十全大補丸	三圓五十錢
特製	四六丸	三圓五十錢
氣血俱虛엔	雙和丸	一圓八十錢
男女貧血엔	倍四物丸	一圓八十錢
腎氣强壯엔	腎氣丸	三圓五十錢
小兒榮養엔	肥兒丸	二圓
八九歲小兒榮養充實엔	水土丸	三圓五十錢
陰陽雙補와 腎氣强壯엔	鹿茸大補丸	十圓
婦人經度不調冷症帶下血症	調經種玉丸	三圓五十錢
老人常用百病消却	延齡固本丹	十圓

右記依本方漢藥은 萬古不滅의 神方입니다、材料만 擇用하면 그 効可驚

淋疾患者의 一大福音

世界各國、有名、無名 數만은 淋疾藥中에서

効力一等、最高特効藥이、今般에 選定되엿슴니다

全朝鮮은 勿論日本、中國、西洋各地의 注文이 殺到

當選淋藥

現代의 各種淋藥이 잘낫지안니하는 理由와

當選淋藥의 一大特長

淋疾이 잘낫지아니하는 그 原因은 一般淋藥患者의小便은흔이 アルカリ性이나 アンモニア性인데 現代淋疾에잘낫는다고하는 一般淋藥은 大槪アルカリ性이나 アンモニア性尿中에서는 分解되지아니함으로 充分한効力을 發揮치못하는까닭입니다

當選淋藥은 秘方懸賞募集結果多幸히 右記アルカリ性이나 アンモニア性中에서도 充分히 分解하야 殺菌防腐利尿三大作用을 充分히하는藥을 發見한것입니다 이藥의發明은 世界的으로 醫藥學界에 絕對의貢獻이요 淋病患者의 一大福音입니다

當選淋藥의 原料와 그 作用

一、新發明한 無痛 最强力殺菌劑을配合 하엿슴으로尿道 膀胱 其他에存在한 淋菌은 全部最短期에僕滅됨
二、最有力合한防腐 消毒劑을配合 하엿슴으로 服藥數時後부터 그秋霜가튼 防腐作用은 淋菌의繁殖을防하고 痛症과 고름이 急速히減하게됨
三、最高級利尿排泄劑가配合 되얏슴으로死滅한淋菌은 加速度로 排泄되야 小便이淸澄하게됨
四、其他 健胃 治肪胱 治冷 溫腎 作用을함

本藥性分에 對하야는 벌서 東西洋醫學博士의 最高特効藥이라고 臨床實驗證明이 多數합니다

(絕對事實이니 全部의事實이 明若觀火하게可知입니다)

秘密公開

特效藥 當選淋藥은 [illegible] 新發明藥이니 [illegible] 注目 [illegible]

淋藥은 懸賞應募秘方 七百餘中 特選된 [illegible] 醫師 藥劑師間에 [illegible] 愛用하는藥입니다 [illegible] 注文이 每日 殺到하고잇슴니다

이 秘密公開文이 新聞雜誌에 [illegible] 廣告인지 [illegible] 科學的根據잇는 [illegible] 分明히 [illegible]

當選淋藥의 來歷

自今一年前 本堂은 半島山河에 花柳亡國病의 驅逐을目的하고 醫藥學者와 專門大家들을비롯하야 江湖草澤의 家傳秘方에이르기까지널니 懸賞으로써 無二의 超特的秘方을蒐集하엿던바 實로 그數七百數十餘通의 多數에達한바 그內容을보면모다 堂堂한根據를가진 名處方뿐이엿다 一例를들면 권중독부병원과 세부란스病院等에서 가장適確有効하다고하는 處方等을비롯하야 各種洋藥으로된 處方과 漢藥으로된 處方 醫生及民間 數十代家傳秘方等 實로淋藥에對하야 온갓處方이란 處方은 모다모히엿섯다 이七百數十餘通處方을 一一히審査實驗特選하야 까장殺菌力이强하고 副作用이無한 最高貴藥을卓拔하야 即時當局의認許를어더 世間에發賣를開始케된것이니 이 當選淋藥의來歷이요 不誣의事實이것이다 淋疾이나 帶下症으로 苦生하시는분은 安心하시고 只今곳 當選淋藥을쓰시요

淋疾에한번걸니면 數十가지 藥을써보게되며 싸라서 누구나 만흔 돈을浪費합니다

이제부터는 淋疾이나 帶下症에걸니면 이약 저약에 속지말고 第一먼저 當選淋藥을 쓰면그만염니다

適應症

男女急性、慢性淋疾、婦人赤白帶下症、淋毒性肪胱炎、尿道前後部炎、淋毒性副睪丸炎、子宮內膜炎、卵巢炎、淋毒性關節炎、其他淋毒性諸症

慢性	全治用 一週分	四圓
急性	全治用 一週分	二圓半
慢性重症	全治用 十五日分	八圓
急性重症	全治用 十五日分	五圓

(送料先金이면無料 代引이면三十錢)

八圓分三人共同注文하시면 二十圓에 酬應

京城鍾路一丁目八七七(光化門郵便局東隣)

平和堂藥品部

電話光四二四 振替九四三

鍾路에 藥品部開設

京城水下町平和堂白

著名商工紹介 (六)

鮮一紙物篇

新聞卷取紙를供給

文化發達에딸어 朝鮮안의新聞事業도 日就月將으로 長足의進步를하야가는것은 世間周知의일로 다시말할것도업는 일이데 이新聞用紙卷取紙를 海外에서 直輸入하야다가 各新聞社에供給하는곳이 오늘紹介코저하는 鮮一紙物株式會社이다 同社는 一個商事會社라하기보다도 朝鮮文化發達上貢獻하는바 적지안타 할수잇는터로 이제同社의事業一般과 그內容을들어보면如左하다

總取引高四百萬圓 新聞用紙만百萬圓

加奈陀「파우엘」會社 朝滿一手販賣權獲得

鮮一紙物株式會社는 京城壽松洞二六番地에잇는데 資本金二十五萬圓으로大正十五年에 創立된會社이다 決算은每年十二月十五日締切인데 配當年一割이라하며 同社役員은

△社長朴興植△取締役盧鎭玩 李鍾燮△監査役張斗鉉 李海昌 諸氏이며 同社의營業科目은알에와갓다

和洋諸紙輸出入
改良朝鮮紙販賣
新聞用卷取紙輸入
白露紙와天井紙
구라부名刺臺紙朝鮮一手販賣
各種封筒製造
등一謄寫版販賣
大阪가ー폰페ー파會社一手販賣
大阪잉크製造株式會社代理店
印刷、製本機械附屬品販賣
印刷用諸原料
高級文房具一式

新聞卷取紙 年二萬本以上

同社創立前에는 新聞卷取紙를市內에잇는 日本商人에게서사서使用하얏고同社創立後도얼마ー과日商對立으로 各新聞社에供給하얏스나 同社의輸入品이優良함과 價格이低廉한때문에數年前부터는 全朝鮮內各新聞社는거의全部同社品을 使用케되엇고 朝鮮뿐아니라日本內의數社、滿洲方面의五六社도 同社와契約하야잇다는데 同社에서一年동안、供給하는卷取紙가二萬本以上으로 그價格이百萬圓以上이라한다

이에特記할것은 加奈陀에서第一큰卷取紙製造處인 「파우엘•리ー버」會社와 今春特約하야朝鮮과滿洲의 一手販賣權을獲得한일이라한다

改良朝鮮紙 高級優秀品

在來通稱「朝鮮紙」는大槪手工業으로그製品이精巧치못하얏는데 同社의製品인「改良朝鮮紙」는機械로만들어내는것으로그品質이高級優秀品인때문에 一般家庭用으로는너무過하야 그販賣成績은조치못하나 못처럼만들어내인優秀品인고로 그販路擴張에對하야目下熱心硏究中이라한다

相對去來處 全朝鮮網羅

同社는全朝鮮各新聞社에卷取紙를供給할뿐아니라 朝鮮안에잇는大小紙物舖 印刷所等으로서同社製品을사가지안는곳이업서 同社의 營業網은全朝鮮都鄙를網羅하얏다한다

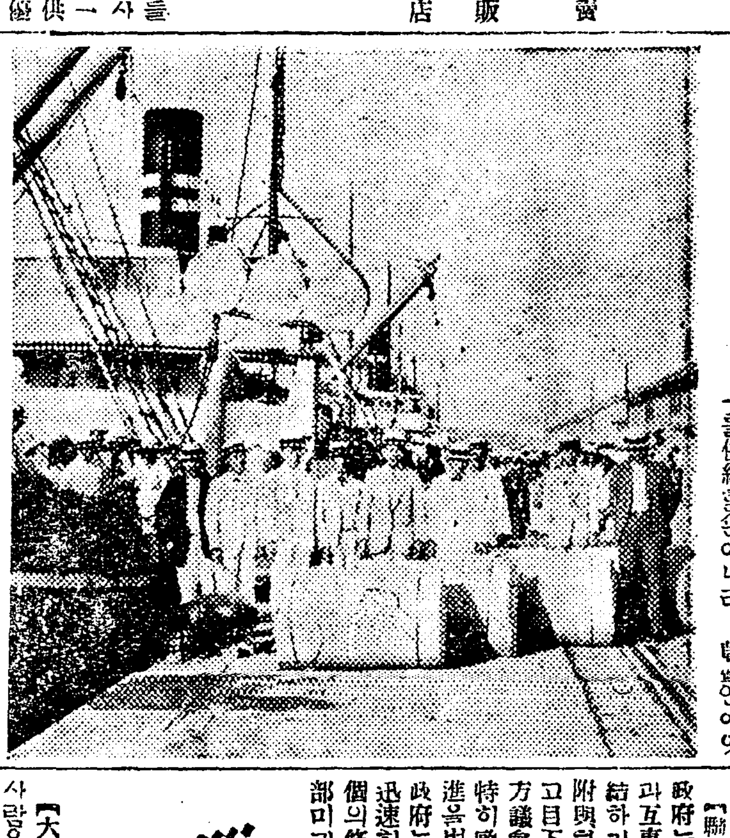

加奈陀로부터新聞卷取紙 仁川에入港하는狀況

吉会線縱走記 (8)

本社特派 金炯元記

滿目展開朝鮮色

生活相의境界線인哈爾巴嶺

意外事變!列車鎭覆

▽……△

哈爾巴嶺을넘어서면 눈알에뵈는것이 모도다朝鮮色을뛰우고朝鮮臭를가춘것갓다。住民의八割이朝鮮人이라하는 間島지경에접어든까닭이다。예서부터乘客의大部分도 朝鮮사람이오아즉事務도보지안는停車場에참외ㅅ짐을지고와서 파는사람도白衣同胞이다。山밋헤 줘덕지가는草幕도 朝鮮式三間斗屋이오 田野에심은作物도 朝鮮사람것들이다。哈爾巴嶺은敦化와延吉間의分水嶺일뿐아니라 生活相으로보아서는 滿洲와朝鮮間의境界線으로도뵈인다。南溝驛附近에서부터 列車는布爾哈通河에따라서나려가는데 왼편으로건너고 오른편으로가로질너물을건너면 山이오고 山을지나면물을건너오는것이 마치京元線 三防峽谷을지나는듯하다。더욱이 이따금뵈이는老松이 岩上에춤을추는양은、白頭山솔씨가 어느적에 예까지날너왓든가하는생각을이르키게한다。南北滿洲를거의돌고 東滿의森林地帶를지나왓스나、소나무라고는奉天北陵에서 白頭山移植種을보앗슬뿐、여기와서처음본다。그러나 間島地方에도소나무가흔한것은아니오、엇저다가눈에뛰우는程度이다。

▽……△

南溝에서 哨兵臺를지나면 龍吉間의分水嶺子요 지금은明月溝라名을짓는 장ㅅ거리가튼小都市에 到着한다。여기는草宗집이櫛比하야 정말朝鮮의小邑이나일반이다。昨年末現在人口調査에依하면 이地方에사는同胞가四千二百九十三戶、男子一萬九百二十三人、女子一萬九百八十七人合計二萬一千九百十人이오 滿洲人은八百八十六戶、男子三千九百二十四人、女子二千二百八十一人合計六千二百五人이라하니、얼마나朝鮮人이優勢인것을짐작할수가잇다。職業別은調査가不充分함으로잘알수업스나驛前市街地에사는사람은大槪商業을經營하고 附近村落에사는사람은農耕에從事하는것으로보아서大過가업슬것이다。

멀니뵈는 초가집에
흰옷입은 형제뵈네
뛰어가서 얼싸안고
울고불고 하고십네
닷는차가 멈춘새에
얼는나려 맛을텐데
이름모를 맛을안고
남만녁여 홍특이네

▽……△

茶條溝 檢樹川은 다農業地이다 老頭溝에이르면 여기도明月溝에지지안는都會이다 그러나 老頭溝事情을알아볼餘暇도업시 우리(乘客一同)는重大事變에直面하엿다 列車가驛에到着하자마자 우리車에탓든兵丁一行이 驛에備置해둔「핸드•카」를타고 쏜살가치 압흐로疾走한다 나의第六感은 발서무슨事變이생긴것을直感하는同時에 나도뛰어나려서 兵丁의「핸드•카」에便乘하랴하얏스나 時期는발서느젓다 할수업시 車隊長을차저서 물어본즉 果然重大事變이突發하엿다 老頭溝驛에서 東方二粁되는地點(敦化起點百十一粁)의「카ー부」에서圖們發敦化行列車가 方今(午前十一時) 脫線顚覆되얏는데機關方面으로 重傷을한사람이 잇고 詳報는모른다는 對答이다 우리는哈爾巴嶺을넘은後로는 아조安全地帶라는바람에정말맘을놋코오든터이라 이런變이생겻다함은 靑天霹靂가튼일이다 如何間眞相이나좀알고십흔데 알어볼길이업다 未久에「핸드•카」는 돌아왓다 車隊長이들어오더니이車(나의탄車輛)만떼어가지고 重傷者를收容하기爲하야 現場外지갈터이니 乘客은모다나리라고한다 나에게는매우조흔機會이다 車에탄채로그대로現場에를갓다 現場에이르러본즉 機關車와貨車三輛이넘어저서 산산조각이낫고 「레ー루」가휘어저서 엿가래가티휘인것이 무시무시하다 大關節原因이무엇이냐한즉 共産黨員이 「레ー루」의이스매의못을빼어노흔까닭이라하며 現場에서犯人한사람은射殺하엿고 두사람은다라낫다고 說明하는이가 손을들어線路南方數十間밧게 조밧사이로찻득보이는物形을가르치며 저것이銃마저죽은사람이라고한다 아소름이쳐친다 光景이다!죽은사람이 정말犯人인지 또는共産黨員인지는 알수업는일이다 그러나 한번죽은以上에는 다시살어날수가업는것과 일반으로 이地方에서는 한번저지른일은 다시問題도 되지안는다하니 더욱悽愴한일이다

▽……△

如何間、今年五月二十五日에此線의假營業을開始한以來 客車에이러한事故가發生한일은처음이라함으로 鐵道當局이나軍隊도相當히重大視하는모양이다 이동에그럭저럭두時間半을허비하고 오든車가든車의客들은徒步로連絡을하야밧구어탄뒤에列車를되돌나運轉하야 東西로떠낫다 列車가天圖輕鐵과連絡點인朝陽川에이르자 龍井支局의朴贊彬氏가마자주어서 얼마나반갑고든든한지몰낫다 우리는 方今老頭溝事變이야기를하는동안에 局子街(延吉)驛에到着하엿다 때는午後비時 우리는 쉬일사이도업시 龍井行自動車에몸을실엇다 帽兒山外지는無事히갓스나 山頂에서부터 下山하기外지에「빵크」가세번이나낫다「오늘은事故데이인가」하며 朴과나는우섯다 웃기는우섯스나 緊張된얼골들은펴지지못햇다 해는지라하고 無人地境에서「빵크」가남은 좀자미적은일이다 自動車를억지로달고 龍井에到着하기는午後六時四十分 敦化에서떠나서 꼭十二時間만이다

稻熱病豫防과 其應急處置(上)

그럭치안어도 날로病害해가는農村에 生命이나달음업는農作이나順調로히잘되어야할터인데 其主要作物인稻作에 稻熱病이蔓延하야 被害가不少하다함은 年年히 우리가듯고보는바이다 今年에도 例에빠지지안코 亦是稻熱病이 流行하야農民의큰 苦痛거리가되여잇다한다 이에簡單하나마 稻熱病의豫防과 其應急對策에對하야記錄하야參考에 提供코저한다

一、品種選擇

一、耐病性品種을栽培할것 品種에依하야 發病에差가잇스니 發病이만흔地方에서는될수록 抵抗力이强한品種을選擇할것이다 그런데 耐病性品種에는 耐病性과回避性의 二種이잇서 前者는栽培地를달리하여도 發病에變化가업스나後者는 栽培地의 氣象狀態其他의 變化에依하야 變化가잇는것으로 地方을달리하면 耐病性品種이외허려 發病이만어짐으로 品種選擇에는 特히注意함必要가잇다

二、回避를利用할것 稻熱病菌의繁殖에適當한 溫度는二十六乃至三十度로 其適溫時期에 發穗하는稻는 頸稻熱病의發生이가장만코 適溫以下의低溫에發穗하면 被害가輕微하다 그러고稻를 早中晩으로分類하면 早中稻는 發穗가일으고氣溫이高溫으로(適溫以內)被害가만코 晩稻는 느즘으로一般으로 病이적다

二、施肥上의注意

一、苗板과本畓의 三要素肥料配合에注意하야 窒素質肥料에치우치지말고 燐酸加里肥料를 加用할것이다 그러나地方에따라서는 燐酸加里를만히쓰면 發病이만흔수도잇으니注意할것이다

二、稻의品種에依하야窒素質肥料의 施用量의多少에 依하야頸稻熱病의發生에 輕重이잇스니 品種과耐病性과의 關係를考慮하야 品種에依하야 其施用量을 加減할것이며 綠肥、大豆粕等과가튼 有機窒素肥料를適用하는境遇에는 其二要素의配合施用量과 施用時期에注意할것이고 特히粘質壤土와排水不良한低濕畓에서는 其施用法에注意할必要가잇다

三、綠肥를施用하는境遇에는 될수록 早先발리워移秧期에와지에 다腐熟하도록施肥할것이다(後者에는 殆半의 窒素化合物이「암모니아」로化하야 飛散하는것이다)

四、壤土또는排水不良한低濕地에有機質窒素肥料를 多量으로施用한境遇에 陰濕低溫한 峽谷에繼續하면 相當히 燐酸을施用하며 될수록排水하고 中耕除草에努力하며 또相當히 石灰를施用할것이다

五、下水가흘러드는에 耕地整理를한土地와 前年도는移秧前에乾燥한後에는 特히窒素質肥料의施用量을 加減하는同時에 燐酸과加里質肥料를 適宜加用할것이다

內金剛金組 殖牛大奬勵

【內金剛】 農村의疲弊를救濟하며 經濟力을蘇生케함에는金融機關을잘利用함도其一途일것이다 內金剛金融組合에서는이를實現코저 春부터는 當地畜牛의品質이良好하고 草糧이豐富함으로 牧畜을奬勵함이良策이라하야 各組合員을本位로 低利資金을貸付하야 殖牛를大大的으로奬勵한다는바 成績이매우良好하다하며 目下各部落에 殖牛契外지組織시키는중 其中에는殖牛模範部落도 指定하야將來에當地를牧畜場化시키려고計劃이라한다

麥에서 鹽鯖四百貫의出廻가잇섯는데 市勢는三圓五十錢이라한다

朝鮮各移出港 在米四十八萬石

前月比三十萬石減少

朝鮮內各移出港의八月末日現在의在米高는 民間持二十六萬七千四百五十五石 政府持二十一萬三百八十五石計四十七萬七千八百四十一石으로 前年同期에比하야 五萬九千四百三十九石이增加하엿스나 前月末에比하야三十萬二千三十八石의激減이다 內容은如左하다

▲民間持	
正租	四二、七一三
玄米	二一九、三六五
白米	五、三七七
▲政府持	
正租	一四、五〇九
玄米	一九五、八七五

各港別은如左하다

	(民間持)	(政府持)
▲釜山 正租	四、九一二石	一二石
玄米	一〇〇、五三八	三〇、三〇八
白米	二、〇六三	—
▲木浦 正租	八六	—
玄米	六、五九二	三六、八二九
白米	五三二	—
▲群山 正租	四三九	—
玄米	三三、八二七	一〇八、五四一
白米	—	—
▲仁川 正租	七、四八九	[illegible]
玄米	一八、三三六	[illegible]
白米	[illegible]	[illegible]
▲鎭南浦 正租	[illegible]	[illegible]
玄米	[illegible]	[illegible]
白米	[illegible]	[illegible]

米國、各國과 通商折衝開始

【聯合倫敦二日發】 亞米利加政府는 次期議會에對하야各國과互惠的關稅及 通商條約을締結하기爲한 折衝을行할權限을附與하기를要請하기로 決定하고目下其方策을 考究中인데一方議會로서는 通商關係의進展特히歐洲諸國과의 通商關係增進을벌서부터 바라고잇슴으로政府는右要請에 對하야即時로迅速히承認을 與할것이며또各個의條約締結에 際하여서는全部미리條約案을 一一히議會에提出하야其協贊을 求하지안코一定期間內에 議會가이를拒否할境遇에만 其條約을無效로할意向이다그러나 右條約의大部分은外國側의 讓步를條件으로亞米利加의市場에 對한各國의輸入品의關稅引下其他讓步를하는것을目標로 締結될것으로벌서亞米利加政府는 「콜롬비아」의二個國과 商議를開始하엿다 이다음에「알젠친」「포르토갈」「스에ー덴」과도 商議를開始할터이다

慶北秋蠶收繭量 四萬二千六百石豫想

例年보다一割二分增産

【大邱】 慶北今年秋蠶은 한사람은 豫想以上으로 激增하야 最初의豫想枚數七萬五千枚를突破하야 七萬八千八百四十枚를掃立하엿다는데 昨年秋蠶에比하면 一割四分가增加하엿스며이에따라産繭은 一割二分가增加될것으로 産繭量四萬二千六百石을豫想한다는바 大邱市內에는 二日부터벌서永川郡

滿洲棉作指導機關으로 滿洲棉花協會設立

一億五千萬斤生産目標 産品處理機關도設立

【商通奉天支社特電】 滿洲國協和會 東亞産業協會主催日滿官民合同 棉花問題座談會는 三日午前十時頃奉天滿鐵社員俱樂部에서 開催되여 出席者는關東軍、滿洲國政府、關東廳、滿鐵、農學會日本代表、滿洲棉花協會在奉各經濟機關代表、民間關係者等八十餘名이엇다 開會初頭東亞産業協會長代理沼田中佐의人事가잇슨後 滿洲國實業部農礦司長 松島氏가座長이되야 座談을하엿는데 滿洲國實業部의橫瀨農務課長으로부터實業部의 棉花耕作奬勵方針에 對한다음과가튼說明이잇섯다

政府의代行機關으로 棉花協會를設立하야 統制잇는指導奬勵를하기爲하야 各地에耕作組合을設立하고 今後十年乃至二十年間에作地를 三十萬町步에擴張하고品種은 在來棉又는陸地棉으로하야 大體로二十年間에一億五千萬斤을耕作할目的이다 又生産品處理機關으로도資本金百萬圓으로 棉花會社를設立하야 其株의半數는 滿洲國政府의所有로하고生産品은公定한價格으로買入한다고說明하고 니어二三의問答이잇슨後 棉花協會의事業에對하야 今年四月原産地七縣에指導員을派遣하야 指導調査에當케한外明年四月右原産地에派遣할指導員十五名을一個年을期間으로目下實習시키고잇다 今年은在來種三十五萬斤을各縣에配布하엿스나明年은配布種子를 六十萬斤에增加하려고目下準備中인데 今年의成績은良好하야 二、三割이 增收될터이라고說明하엿다 다시當局으로부터 栽培損失의補償은考慮치안은것과 棉花會社의買付値公定에는 關係者의參集을求하야 決定하기로되얏다는說明이잇섯다

小麥棉花의 改良擴大奬勵

【聯合新京四日發】 滿洲國實業部는 日滿經濟블럭强化全滿産業의急速開發의見地로滿洲産業의根幹인農産政策의轉換을企圖하고原始時代로부터技術的大農主義에移行할準備를計劃中인데來年播種期부터는北滿小麥南滿棉花의改良擴大栽培法을奬勵하는同時에 南滿의野蠶飼育을積極的으로 推奬하고現下一千萬圓의것을二千萬圓程度增産코저企圖中이다 이것이實現되면農民의福利를增進할뿐아니라日滿農業經濟提携上至大한効果가잇스리라고期待된다한다

滿洲電報料金 引下運動開始

大連商議에서

【商通大連支社特電】 大連商工會議所에서는 四日開催의役員會에서 滿洲電信、電話會社의新規電報料金은 高率임으로이改訂에關하야 日滿兩政府에陳情書를 提出하고同時에說明書를發表할件을協議하얏다

各地正米

▲京城急騰 休日市勢는不變이나마今朝는淸算勢盛로二三十錢急騰되어不可의形勢를示하엿는데拂下를압둔關係로新規取引은적다

◇仁川急硬化 精米玄米拂底이오 拂下는意外高價로落札되리라하야 颱風에依한被害의報가頻頻한것等으로 別로引立잇買物은업스나 賣人의態度가益益强張함으로市況은二三十錢急硬化되여㊤三等九圓八十錢四等九圓六十五錢唱이엇다

◇釜山突高 出廻三千叺天候良好로伸備인데다가今朝는昨日來의南朝鮮一帶의大風을傳하야俄然買氣勃發되어地場、問屋의買進으로突高되어㊂三等九圓三十錢四等九圓十錢中心으로千八百六十五叺의取引이잇섯스며三十錢高이다

◇大邱奔騰 休日前一服인데다가出廻薄으로期米高를보고各方面의注文이入하야 氣味이오㊂三等九圓四等八圓六十錢으로二十錢奔騰을告하얏다

◇木浦反發 拂下落札發表日로當用의氣乘薄으로買行依然不活潑이나期米가反騰되엇슴으로市勢反撥되어㊂三等二十圓三十錢四等二十圓이다

◇群山上放 穀上不良으로賣物이一段적어서大阪의注文에不拘하고市勢는期米高에伴하야一氣로四十錢上放이오 ㊂三等九圓七十錢四等九圓五十錢이엇다

◇鎭南浦不變 淸算은急騰을演하얏스나 正米는意外로鈍感하야急買하는者업고㊀三等二十圓二十錢四等二十圓으로同價이다

株式 四日

朝取短期

後場	寄付	大引	高價	低價
朝取	[illegible]	[illegible]	[illegible]	[illegible]
朝新	[illegible]	[illegible]	[illegible]	[illegible]
鐘新	[illegible]	[illegible]	[illegible]	[illegible]
大新	[illegible]	[illegible]	[illegible]	[illegible]
東新	[illegible]	[illegible]	[illegible]	[illegible]
日産	[illegible]	[illegible]	[illegible]	[illegible]
日新	[illegible]	[illegible]	[illegible]	[illegible]
安取	[illegible]	[illegible]	[illegible]	[illegible]
拓新	[illegible]	[illegible]	[illegible]	[illegible]

東京短期東新

後場	寄付	大引	高價	低價
東新	[illegible]	[illegible]	[illegible]	[illegible]

大阪短期

後場	寄付	大引	高價	低價
大新	[illegible]	[illegible]	[illegible]	[illegible]
鐘新	[illegible]	[illegible]	[illegible]	[illegible]
日産	[illegible]	[illegible]	[illegible]	[illegible]
東新	[illegible]	[illegible]	[illegible]	[illegible]

大阪短期最終氣配

大新	[illegible]	[illegible]	[illegible]
鐘新	[illegible]	[illegible]	[illegible]
日産	[illegible]	[illegible]	[illegible]
東新	[illegible]	[illegible]	[illegible]

大阪長期

株名	後寄	後引
大株	[illegible]	[illegible]
同新	[illegible]	[illegible]
鍾紡	[illegible]	[illegible]
同新	[illegible]	[illegible]

米 四日

朝取期米

後場	當限	中限	先限
[illegible]	[illegible]	[illegible]	[illegible]

朝取各限俵合

	當限	中限	先限
賣方	[illegible]	[illegible]	[illegible]
買方	[illegible]	[illegible]	[illegible]

朝取取組高 (單位石)

當限	[illegible]
中限	[illegible]
先限	[illegible]
合計	[illegible]
本期總計	[illegible]

朝鮮各地期米

後場	木浦	群山	大邱	釜山	鎭南浦
[illegible]	[illegible]	[illegible]	[illegible]	[illegible]	[illegible]

大阪期米

後場	當限	中限	先限
[illegible]	[illegible]	[illegible]	[illegible]

東京期米

後場	當限	中限	先限
[illegible]	[illegible]	[illegible]	[illegible]

日本各地期米

	後寄	後引
神戶	[illegible]	[illegible]
名古屋	[illegible]	[illegible]
下關	[illegible]	[illegible]

京城正米

㊂三等米	一石	[illegible]
同四等米	一石	[illegible]
地廻玄米	一石	[illegible]
一等精白米	百斤	[illegible]
正租 上	一斤	[illegible]
正租 中	一斤	[illegible]
正租 下	一斤	[illegible]

大阪市中在米高

合計	[illegible]
前日比較	[illegible]

商品 四日

大阪綿糸 (後引)

九月	[illegible]
十月	[illegible]
十一月	[illegible]
十二月	[illegible]
一月	[illegible]
二月	[illegible]
三月	[illegible]

大阪棉花 (後引)

當限	[illegible]
先限	[illegible]

橫濱生糸後引

當限	[illegible]
先限	[illegible]

大阪人絹後引

當限	[illegible]
先限	[illegible]

大阪砂糖後引

當限	[illegible]
先限	[illegible]

京城綿糸布市勢

綿糸 三A	[illegible]
大A	[illegible]
鶴龍	[illegible]
長鼓	[illegible]
山蔘	[illegible]
煙管	[illegible]
葉錢	[illegible]
扇面16	[illegible]
金明太	[illegible]
金鼎	[illegible]
綿布 飛犬	[illegible]
世榮鳥	[illegible]
太極星	[illegible]
金剛山	[illegible]
不老草	[illegible]
三神山	[illegible]
菱天	[illegible]
◎晒金布	[illegible]
◎晒木布	[illegible]
竹馬	[illegible]

鹽油冲値

	大阪	神戶
北海道現物	[illegible]	[illegible]
朝鮮現物	[illegible]	[illegible]

鰯搾粕冲値

	大阪	神戶
朝鮮現物一等	[illegible]	[illegible]
同二等	[illegible]	[illegible]
北海道現物一等	[illegible]	[illegible]
八月限	[illegible]	[illegible]

滿洲商況

錢鈔 現物	寄付	[illegible]
	大引	[illegible]
平		[illegible]

金融 四日

日本銀行券

發行高	[illegible]
正貨準備	[illegible]
預金高	[illegible]
貸出高	[illegible]

(單位千圓)

日本金利

	東京
翌日拂	[illegible]
無條件	[illegible]
普通十日	[illegible]

(單位毛)

京城手形交換

枚數	[illegible]
金額	[illegible]

史話 雲峴宮의봄 76

琴童作 芝山畵

十의五

물면을 향하여 떠오르는 두개의 벌거숭이는 량씨의하인들이 한 배에 발견되여구조되엿다 아니 구조되엿다기보다 잡혓다는 편이 더 적절할것이엇다

오늘의 고상하고 엄숙한노리를 더럽힌 고ー얀 놈으로서 두 벌어숭이는 하인들의배에 실리여 올니엇것이엇다

그러나 이때는 벌서 가련히도 최서방은 「물」을 만히먹기때문에 커케상으로 마즈막길을 떠나고 차손이도 아직채 죽지만 안헛지 물을 만히 먹고 정신을일흔때엿다

최서방의 시체와 차손이를 건저올린 하인선은 시반선ー행을 떠나서 급급히 언덕으로 갓다 대엿다 그러고 거기다가 송장과 반송장을 나려노코 사내하인 쌍이 나려서 지키기로 하고 배는 그로 一행에게로 따라갓다 거기서 나린 하인들은 최서방의 시체를 먼저 흘들어보앗지만 물을 잔뜩 먹기때문에 배가남산가치 된 최서방은 인제는 영들아오지못할길을 완전히 떠난것이엇다

모동이 모동이에서 오늘의 굉장한 노리를 구경하고잇든근방ㅅ사람들도 모여들엇다양반대 하인의 호령으로 근방사람들이 차손이를 엮구러달고 두드리고 한결과 차손이는 만흔물을토하고 겨우회생되엿다

「지독한 도적놈」 물변에 떠오르면서 괴질할때까지 차손이는 자루를 그냥 쥐고 잇섯스므로 차손이의 목적이 무엇이엇는지 하인들도 알엇다 차손이가 예여나기가 무섭게 하인들은차손이를 발길로 차면서 「도적놈이라 욕하엿다 기독차손이는 그밤으로 나주합하스댁 광에 가치엇다

이튼날은 하옥대신의 엄령을 드른 나주합하의 엄령으로「지독한도적놈」을 금부에나렷다 뿐만 아니라차손이의집은부모와 형과 형수ー그의 왼집안식구가지잡혀서욱에가치게되엿다

나주합하의 노염은 여간 크지 안엇다 엄숙한노리를 깨트린데 대한 분함 자긔의신성한 눈으로서 벌어버슨 상놈의 시체를 본데 대한 분함 자긔의 경인이며 하인들의 배에잠시나마 송장을 태윗는데 대한 분함 엄숙한시반을 도적해 내인 행사에대한 분함ー이런 모든 일때문에 합하의 노긔는 하늘을 쎄를듯 하엿다

그래서 이 하늘을 두려워할줄 모르는 상놈과 그의일족을 당장에 새남터로 보내라고하옥에게 엄명하엿다

그러나 아모리 나주합하의 충복인 하옥일지라도 이 『지독한 도적놈』과 그일족을새남터로까지는 보낼만한 죄목을 발견할수가 업섯다 그래서 몃번을 결중하고 타협한 결과로서 이 중대범인을 주범은 태 백개 一족들은 五十개씩을 떠려서 버여쌧기로하엿다 량씨는 매우 불만족하엿지만 드듸어 할일업시 여기쉴복하엿다

이리하여 차손이는 시반을 도적하려든죄요 엉텅니새가 부리지도록 매를맞고 그의가족는 그밥을 바랜 죄로 오십개식의 태형을맛고 그우에 자긔네조상이래로 살아나려오든 그동리에서쫏겨나게가되엿다

또한 최서방은 도적질도채하지못하고 룡왕의노염을사서직접피해저 량씨가 벌하기전에 룡왕에 최극형의벌을바든것이엇다

「천벌을밧기는 바뎃지만도그럼 고약한놈들이 어듸잇서며 대체 밥을도적질하댓자 몃십량 몃백량어칠 도적질해 내겟기에 천벌도모르고 그런부상운짓을하던」

량씨는 만나는 사람에게마다 이러케 술회하고 하엿다 어울희를 듯는사람은 모도며리를조으며 천벌의 무서옴을 탄식하엿다